甘肅民國日報

中華民國十七年創刊

社址　蘭州縣門街　電話　發行部四四　編輯部一九一

第二三六〇號

今日一大張零售洋二角五分

發行人　楊集瀛

報費			廣告費
	一月	半年	全年
本埠	六元	卅六元	七十二元
外埠	六元五角	三十九元	七十八元
郵費在內			

甲種廣告　乙種廣告　丙種廣告　短評小廣告　[illegible]

航空快遞加費[illegible]

中華郵政特准掛號認為新聞紙類

內政部登記證警字第九六七五三號

中宣部登記證中字第九六[illegible]號

中國國民黨中央執行委員會黨史史料編纂委員會徵集黨史史料抗戰史料啓事

便於識別，下開各項史料，敬希各界人士踴躍惠寄，隨時賜寄！寄件封面，請註明「徵集黨史史料」字樣。如係珍貴遺物，亦可來函接洽。凡屬總理遺像、遺墨、遺物、遺著、傳記、紀念品等；凡屬革命先烈遺像、遺著、遺物等；凡屬抗戰史料，如戰時之各種文件、照片、器物、規章、紀念品等；凡屬敵偽之報紙、刊物、旗幟、徽章及其他宣傳品等；凡屬國內外各地出版之日報、週刊、旬刊、半月刊、月刊、季刊、書報等。[其餘字跡模糊]

中國國民黨甘肅省蘭州市執行委員會通告

組紀字第78號　中華民國三十一年十一月八日

查本會接辦蘭市黨務伊始，所有全市黨員黨籍亟待整理，分別劃編區黨分部，開展黨務活動，除派員分赴各機關團體切實調查外，合行通飭仰在蘭黨員暨新轉入黨員，尚未向區分部報到參加組織活動者，於兩週內逕向本會辦理報到手續，以便編組為要，特此通告。

交通部甘寧青電政管理局通告

案奉交通部電業渝字第二一六八二號代電開：江電悉，現行市內電話租費，物價騰漲，各局所需維持費用，自應酌予增加。茲規定蘭州市內電話營業價目，計普通電話每具押證金為四百五十元，裝移費為二百元；（甲）銀行、住宅每機每月[illegible]元，（乙）商店、工廠、醫院、報館及有營業性質之機關等每機每月三十八元，桌機四十元；（丙）機關團體每機每月三十元，桌機三十二元，均自十一月份起實行。原繳押證金不足四百五十元者，均應補繳足額，並限十二月十五日以前持同原繳保證金收據向電局如數補繳換取新收據。特此登報通告。

新疆同鄉會甘肅省分會常務理事艾伯都拉阿吉逝世

本會常務理事艾伯都拉阿吉先生不幸於本月七日上午十一時病逝西關外下坡街二十二號，謹定於八日午時安葬於新疆義地，除另行定期開會追悼外，特此奉告。各友好如承賜惠輓誄，請交[illegible]。

新疆同鄉會甘肅省分會啟

甘肅礦業公司招考辦事員助理員啓事

一、資格：辦事員，中學以上學校畢業；各助理員，初中職業學校或有同等學力者。二、性別：男性。三、報名手續：應繳證明文件，畢業證書，履歷表，並註明通信地點，黨義，公牘，數學，英文，筆試後再行口試。考試地點本公司籌備處。報名自十一月十日起至十五日止。考試日期另行通知。錄取後先試用兩個月，試用期滿，成績優異者，薪水由五十元至一百元，津貼六十元，膳宿費及眷屬津貼照規定發給。[部分字跡模糊]

河南旅甘同鄉會啓事（三）

茲定於十一月十六日（星期日）正午十二時假西北電影院舉行第二次會員大會，凡已登記之同鄉務請準時參加；未登記者仍請速到會登記（去年所登記者因不合規定仍請重新登記），登記時須附姓名、年齡、性別、籍貫、略歷，並由會員一人介紹入會。吾同鄉異地相聚，機會難得，務請準時參加，以敦鄉誼，並希永久通信處入會日期。

蘭州西北貨棧股份有限公司增加棧租啓事

本公司原定棧租已不足抵補消耗，茲自十一月五日起重新酌予增加，稍資挹注，詳細價目請閱本公司租率表，統希來物價[illegible]，諸希警諒。

蘭州商務印書館招請職員

（1）名額　二名　（2）資格　高中畢業（3）考試科目　筆試、口試（4）報名手續　繳名片、畢業證書（5）報名日期　自即日起至十一月十二日止（6）考試日期及地點　十一月十五日下午一時在本館內（7）待遇　每月薪津自二十元至四十元，供給膳宿，滿三月後酌予加薪，優異者再予酌加

[illegible]鐘表眼鏡行

想營業發展，必須將貨色提高，定價克己。貨高！價廉！宗旨就是！不看利！要名譽！

地址：蘭州西柵子

真善美攝影室　附設鑲牙

為蘭市攝影界放一異彩

地址：西南門什字

健民藥社特售　婦女救星保育丸

婦女救星保育丸問世？「保育丸」是婦女救星，統治經血百病，是掃除生育障礙的急先鋒。凡患經血諸症，多年不育，赤白帶下，產後諸症，月經停閉，乾血癆病者，立見奇效！如願速癒，請早購用！十年大病，十日全癒！一粒見效，一打除根！

大減價一月：每服八元，每打八十元。貧者施用，不取分文。

社址：蘭州西關一百七十號

代售處：蘭州鼓樓南同慶堂　蘭州西大街民衆教育館馬人龍

光陸花柳科診所

專治淋病，負責斷根

本院花柳科，由專門醫師擔任，無論新久淋病，代新法藥品治療，人人皆知淋病難斷，本院備有短波電療機，在短期內即能治愈，永不再發。不論何種女患者，均有女醫師擔任。病者速到本院診治，特起見，以最新方法治療，已就近遷移。地址道陞巷四號[部分字跡模糊]

為君籌添冬一裝

新記蘭州物品寄售所　地址在南關六十三號良珍酒家東首

辦法簡易　保君滿意

增闢冬裝部　大衣冬服　一律齊備

新舊各種百貨　定價特別克己

同濟藥房　診療部啓事

本診療部自十月二十五日加以擴充，特聘內科、小兒科專家曹大夫，外科、皮膚花柳科專家王大夫，產婦科女醫師担任診療，自早九時起下午九時止（早九時至下午二時王大夫担任，下午二時至六時曹大夫担任），出診隨請隨到。

地址：南大街　電話：一四〇[illegible]

鳴謝郝雅君先生拾金不昧啓事

敬啓者，鄙人於十月十三日在南府街口雅君[illegible]購物之際，將（一）手巾包遺失櫃上，內有國幣五千元。事後因記憶不清，究不知遺於何處。經隔兩日，再向該社查詢，幸蒙該社經理郝雅君先生詳細盤問相符後，即將五千元如數交還。此五千元為鄙人一家七口度命之根源，如不能失而復得，萬無生理。似此拾金不昧，令人感佩刻骨，特此登報以致謝忱而揚仁德。

馬福強謹啓

保險子　止血止痛

我國藥品向來仰給外人，自本藥房保險子出世，可以抵制外貨。保險子主治跌打損傷，刀傷出血，婦女血崩，產後血暈，胃痛，肚痛，腸痛，效驗如神。[部分字跡模糊]

蘭州分店　招請外縣分銷　地址中山路六一號

協天醫院

專門內科、小兒科（附治其他各科）

診病時間：上午八時至十二時，下午一時至五時

出診隨請隨到

地址：中街子十六號　電話：四百八十六號

淋濁聖藥　新藥的能

主治男子急性淋病（即新濁）、慢性淋病（即舊濁）、攝護腺炎、副睾丸炎、精囊炎、淋性關節炎等等

經售處：蘭州五洲大藥房　地址道陞巷一號

請速建立「顏面冬防」

諸君：北風凜烈，天氣轉寒，諸位美麗的容顏，將要遭受雪風的侵襲，欲保健美如春者，請速向本市五洲大藥房定購美容潤面的純潔甘油（又名）洋蜜

[illegible]膏藥

專治傷風、關節痛、[illegible]，一切跌打損傷，久年痛症，破潰腫毒[部分字跡模糊]

蘭州[illegible]　招請外縣分銷

勝利鐘表眼鏡行

有悠久的歷史！有卓著的聲譽！貨物充足，定價公道；技術高尚，精工修理。

總行上海　分行蘭州南門外、西安東大街

美國撤退在華駐軍 係對日之強硬表示

並非對遠東政策有所變更

【中央社華盛頓九日路透電】羅斯福總統考慮撤退在華海軍陸戰隊一節、一般人認爲心理上之原因同時可應付不愉快之意外局勢之發生、若干方面對總統之聲明、可與數月前撤退在日美僑團發生同樣之影響、促使日方覺悟、即日本倘若堅持必須訴諸行動、則美方此舉即爲準備之步驟、日本報紙最近曾有對美挑釁性質之言論、致美國態度益形強硬、美總統羅斯福六日演說內、曾宣布決全力支持中國抗戰、尤令述及中國之社會進步、爲野蠻人所摧毀、總統之言論、即爲美方態度強硬之明證、另據消息靈通方面稱、日方派遣來栖三郎來美、足以表示日本處境之狼狽、固欲對美接近、蓋美國經濟壓力之鐵腕、已使日本開始感受痛苦也、美國之立場、並無改變、即基於九國公約以及迭次公開宣布之對於中英蘇荷印之義務、美國之立場既然如此、自絕對不能一反其過去之政策、追認十年來日本之侵略行動、是日本究擬以何種代價換取美國之友誼、乃太平洋上之和平、悉應由日本自動決定、惟來栖此來、倘欲對美討價還價、則來栖必不得改採第二條路、亦即日本報紙最近所恫嚇美國之路也、關於美總統宣布在華海軍陸戰隊有撤退可能事、華府軍界認爲原應考慮增加在華實力、抑或全部撤退、就海軍部之紀錄所載、在華海軍陸戰隊在六個月前爲一千五百人、自中國戰事波及平津以後、兩地美軍實力已經大減、

【中央社華盛頓八日合衆電】華盛頓明星報社評稱、美總統宣布考慮在華美兵實力撤退一事、足以說明美日關係即有緊張之虞、總統聲明之[illegible]解、

【中央社上海八日路透電】美總統宣布美政府考慮撤退駐華海軍陸戰隊後、滬中外人士頗有不安之象、各方對於此事之重要性揣測紛紛、大部份之消息靈通人士雖因美方此舉而表遺憾、然彼等均認此爲美國在必要時將對日採取強硬行動之先聲、蓋著名政論家佐德海今日在報上發表論文一則、其中言論頗可反映滬上大部人士之意見、佐氏謂、每當美日關係將屆破裂之時、彼即以海軍陸戰隊之行動爲指針、彼個人認美國在華之駐軍、即爲美國武力之象徵、在美國尚有充足時間可以下令撤退時、決不容其留在中國、以爲受他人之遺禍、今美方此舉、已指出局勢之所趨、再者、美國陸戰隊乃非軸心國在滬與華北各地之唯一駐軍、故美國陸戰隊[illegible]失去第三國保護租界不被日方全部佔領之保障、美軍撤退後、英美當局或將再度促請僑民撤退云云、

駐華之美軍 將調馬尼剌

倭報對此表示不安

羅斯福宣讀之簡短聲明、係對來栖三郎及日本政府之一具體警告、決不對日姑息、此事將於短期內作最後決定、此可表示美國與日本作最後決裂之進一步決心、即戰爭亦所不顧、羅氏一聞解釋此舉並非由於對日談話之結果、拒絕詳論其聲明或加以申述、渠稱、此對美國在華利益、將發生何種影響、以及美僑是否因此造成新地位、渠無所知、國務院亦拒絕評論、羅斯福並聲明國務院不擬再發出勸告美僑返國、海軍部稱、海軍陸戰隊之在華者、僅有[illegible]百七十人、一俟將來作最後決定以後、彼等將調往馬尼剌、

【中央社東京九日合衆電】朝日新聞謂、美國撤退駐華海軍陸戰隊、具有嚴重意義、蓋此舉可視爲美方預對日關係趨於一最惡劣局勢之表示、美國已料日美談判之失敗、並已再採取反日之步驟、如撤退僑民、加強對華之軍事經濟協助、及加強反日包圍、均爲堪學可注目者也、

【中央社華盛頓八日專電】美總統羅斯福今日在招待記者席上突然宣布美國政府考慮撤退滬津平美海軍陸戰隊一事、一般遠東觀察家認爲等於美總統之一作戰命令、並稱[illegible]

中立法修正案

美衆院通過後即請總統簽署

【中央社華盛頓八日路透電】參院昨日以五十票對三十七票通過中立法修正案、允許所有美國商輪實行武裝、並可駛入交戰國港灣及交戰區域、衆院原通過之法案、僅允許商輪實行武裝、但自美國海軍艦隻刻衛內號在冰島海面、被襲擊後、參院外委會即將該案範圍擴大、至美國商輪得駛入各海上任何地點、現此項修正案已送交衆院、衆信該案、即可經衆院通過、該院將於下星期三實行表決、若結果勝利、則將送白宮、請羅斯福總統簽署、

倭官方否認 和平計劃

並吐露來栖赴美任務

【中央社東京八日合衆電】截至目前爲止、此間消息、來栖三郎、擬無意建議美日調停歐戰、反之、來栖準備美國所提出之經濟上述各問題、全力進行探討、

【中央社東京八日合衆電】廣知時報九日所載和平計劃、頃已經日本官方正式否認、據稱、來栖抵美後、美日談話將進入新階段、日本經濟專家將協同來栖竭誠申述日本經濟方面之需要、同時並將研討美國方面之對策、

武漢日報發動 義診征屬

【中央社恩施八日電】武漢日報發動義診征屬、此間藥界紛紛響應、名醫每日均規定時間爲征屬診治、所有受惠征屬無不感戴、

史達林演說 必摧毀德軍

在革命紀念日廣播

【中央社倫敦七日合衆電】莫斯科廣播、今爲蘇聯十月革命紀念日、史達林特發表演說、謂迄今爲止、蘇聯兵員之損失、計陣亡者三十五萬人、失蹤者三十七萬八千人、受傷者一百○二萬人、德死傷被俘者達四百五十萬人、蘇聯陸海空軍戰鬥之英勇、致各戰場敵軍死傷雖重、但敵軍仍不中止其侵略行動、續調各部隊趕上前綫、希望在冬季以前、實現其目的、敵人原企圖於一個半月內解決蘇聯、并抵烏拉山、甚至欲縮短時間、於不足一個半月之期間內即達成戰果、此種荒謬之計劃、現已全完失敗矣、今日蘇聯之實力、較過去任何時期爲廣大、精銳部隊三十師、已經編成、此爲蘇聯新生實力雄厚之明證、蘇方現希望西歐方面之第二戰場、可以增闢、藉可以牽制敵人之兵力、減輕蘇軍之任務、史達林續稱、德國既具有不顧一切而實行侵略之計劃、其國社黨及統帥部乃一變而爲瘋狂之野獸、侵略者欲實行全面戰爭、蘇聯之答覆、則爲倘若德國誠欲實行殲滅戰、蘇聯決不惜與之周旋、蘇聯之實力必可繼續增長、終至於摧毀希特勒之軍隊爲止、有三個基本事實足證明、（本電未完）

美國征輪九艘 運輸國防物資

【中央社舊金山九日合衆電】航業界人士言、政府現考慮征用太平洋沿岸輪船若干艘、[illegible]

張淮南先生追悼大會

委座親臨致奠并對遺孤嗐勉

【中央社重慶九日電】中央執行委員中央組織部代部長、軍委會辦公廳顧問事務處處長張淮南先生追悼大會、於九日晨八時在新運服務所大禮堂舉行、會場佈置莊嚴燦爛、計到中央各部會長官、及團體機關代表等共約二千餘人、當由吳秘書長鐵城主祭、并由賀主任耀組報告張淮南先生生平事略、陳部長立夫朱部長家驊周恩來先生等相繼演講、語多悼惜、旋蔣委員長親臨致奠、并對張氏遺孤頻致嗐勉、繼由各團體分別公祭、

贈送熊貓典禮 昨日舉行

【中央社重慶九日電】蔣孔兩夫人、於九日下午三時、舉行贈送熊貓典禮、禮後招待來賓茶會、[illegible]泰晤士報記者、中外攝影記者等、爲熊貓攝影紀念、

倭報反巴

【中央社東京九日合衆電】

【日方報紙抨擊巴拿馬、禁止日商營業事、不遺餘力、陸軍喉舌國民新聞謂、美國將巴拿馬傀儡化、[illegible]

慕尼黑政變紀念日 希特勒發表演說

又將發動和平攻勢 英方對此絕不注意

【中央社柏林八日合衆電】七日爲國社黨在慕尼黑發動政變第十八週年紀念、希特勒特在慕尼黑啤酒店向國社黨老同志發表演說、略謂、德國所擊毀之蘇聯飛機坦克車八[illegible]數年以內、民主國家之工業、必不能補償此項損失、德方所佔蘇聯領土[illegible]百六十七萬方公里、余并非于過去數月內、方開始實行重整軍備、自大戰爆發以來、德國之偉大軍力、已經增加數倍之多、希特勒力言德國人民生存之權利、態度極激動、并謂德國人民已凌越歐陸所有各國向東戰場邁進、希特勒又謂、渠曾命令德艦勿向美輪開火、但應於彼攻時實行自衛、美輪倘因援奉美總統命令之關係、向德方開火、則倘遇不測、應自負其責、德國決心加強防禦實力、此非僅以德國爲限、且擬遍及全歐、敵人現具無聊之幻想以爲可擊破德國之實力、美國若干人士又欲以龐大軍備計劃恐嚇德國、誠屬愚不可及、

【中央社倫敦八日合衆電】消息靈通方面稱、德方最近廣播、曾謂德國決不重蹈拿翁覆轍、於冬季實行攻勢、德宣傳部長戈培爾復對民主國家肆其恫嚇、謂民主國家終將敗北云云、凡此表示、或即希特勒和平攻勢之先聲、但美國參院既已通過中立法修正案、進一步支持民主國家護務、故英方對於和平攻勢決不注意、

芳澤由海防抵河內

【中央社重慶八日電】據同盟社廣播河內八日電、芳澤謙吉偕隨員於晨十一時三十分乘汽車由海防抵此、

鼓浪嶼英僑 奉命撤退

【中央社上海八日合衆電】同盟社廣播、英廈門領事館勸告鼓浪嶼之英僑於本月十五日前撤退、

麥克道格爾氏談訪渝印象

人民無萎靡現象 抗戰之意志堅強

【中央社香港八日電】情報署長麥克道格爾赴戰時中國陪都、作三週訪問、已於昨晚返此、渠表示對陪都一般情形印象頗佳、據稱、陪都確遭瘋狂之轟炸、加以物價高漲、但人民一般意志極佳、決無萎靡現象、重建之房屋、雖其中大部份爲臨時之建築、然其速度實足驚人、麥克在渝曾與郭泰祺外長王世杰部長及其他政府領袖之堅[illegible]樂觀所感動云、

唱戲者熱心愛國 捐節餘勞軍

【中央社上饒九日電】唱滑稽戲之小鋪林、原名陳可度、前曾在上饒一帶表演有關抗戰之滑稽戲、頗獲各界好評、茲悉該小鋪林頓南往贛東鄧家埠販賣梨膏糖、同時演唱抗戰滑稽戲、現將其血汗所得國幣七十元、悉數匯交某戰區長官部、充作戰士寒衣捐款、此種愛國熱忱實屬可貴、

粵財廳全體工友 節約勞軍

【中央社韶關九日電】粵財廳全體工友九十七名、鑒於前方將士喋血用命、頑強殺寇、殊堪崇敬、特節約所得國幣二百七十三元五角、捐獻湘粵前方將士、藉表微忱、粵省府以彼等之薄[illegible]、尚能節約捐獻、赤誠愛國、殊堪嘉尚、今特傳諭嘉勉、

英空軍 猛襲柏林科倫

【中央社倫敦八日電】皇家空軍昨晚猛襲柏林科倫等地、情形猛烈、戰事爆發以來所未有、柏林方面高射砲火雖極猛烈、英機仍投下無數炸彈、魯爾區受創亦極重云、

浙豫戰訊

【中央社重慶九日電】軍息、[illegible]

美以大量軍火 供給泰國

【中央社東京九日合衆電】[illegible]

星期論文 田賦征收實物的幾個根本問題

吳埩

田賦整理問題、主要包括地籍、稅制、與征收三種、造成地籍賦冊、田賦征收則有依據、並厲行推收、清理田地之移動、實施地價稅、以確立公平易行之稅制、規定合理征收稅率、至於征收方面、所牽涉之問題頗多、我國田賦現由中央統籌整理、實施實物征收、以適應抗戰之需要、平均人民負担、加強經濟機構、調整財政收入、故田賦征收實物、實爲最有效能的辦法、僅就管見所及、對於田賦征收實物方面應注意事項、簡述於下、以爲整理田賦者之參考、

（一）健全征收機構　田賦征收、必須有完善的賦稅制度和健全的征收機構、我國過去田賦積弊的來由、大部因賦稅制度的不良、及征收機構的不健全、故整理田賦、須先健全征收機構、尤其現在改征實物、更應健全征收機構、以免醜弊迭演、影響抗戰建國前途之發展、故劃分經征與經收之權責、以杜絕濫收浮索之弊、經征機關（財政機關）負稅收行政責任、經收機關（糧食管理局）掌稅務收解事宜、彼此分立、以防侵漁、並應刷新人事、嚴懲劣胥、掃除過去根深蒂固之官僚稅吏、糧胥習氣、從新樹立人事制度、對於原有征收人員、而確爲優良成績卓著者、應予分別任用、並招收優秀青年、嚴格訓練基本幹部、授以關於財政賦稅及一切經濟常識、與經征稅務、保管貯藏、以及運輸諸專門技能、以健全征收機構、

（二）編造征收圖冊　征收田賦、必須有征收圖冊可憑、始可按冊索驥、過驗實、今日我國田賦之最大弊源、亦即在於無完全田賦圖冊、缺乏稽征田賦之根據、尤其現在改征實物、更須有完善之田賦圖冊、備以稽征、蓋自明洪武年間造魚鱗圖登記全國土地、遞至清末、即逐漸散失、多經兵燹、故清理地籍、編造征收圖冊、或按舊有征收圖冊、整理畝數稅則、及應征米谷實物總額、以完備征收圖冊、則爲首要之圖、

（三）確定折征標準　田賦征收稅率、以公平爲原則、我國過去之征收稅率、爲類不一、科則紛紜、歧異百出、致使人民負担極不平衡、總理遺教、主張按地價征稅、較爲適宜、然我國至今大多數縣份、尚未有土地陳報、不能即時普遍實施地價征稅、則宜按照舊有稅率、規定折征標準、實施實物征收、即應以當年征額稅則爲標準、征收米谷實物、不以現征之錢數照舊前糧價折征實物、亦不以折征數糧、而照現時糧價折征貨幣、並規定折征實物之標準、以米谷主要食物爲主、不可征所非產、而不產米谷區域、若經省府核定、得按照糧價差別改征雜糧、或不種米谷之糧戶、既經省府核定、亦得按當時糧價折征貨幣或購糧代繳、除以正額而外、不許再加征任何額外附稅、規定一斗、即征一斗、以確定征收之稅率、

（四）規定征收時期　田賦征收、務以便民爲原則、我國田賦征收時期、分爲上下兩忙、因各省風土時令、然因互限甚寬、民情玩視、上忙應征之數、往往延至下忙、尚未征齊、本年下忙應征之數、則延至次年上忙尚未征齊、以致積欠征收之數、而今改征實物、則對征收時期更應注意、最好採用一忙征收制、不得過早、亦不得過遲、即宜體察各地收穫遲早之情形、縮短征收之期限、務令人民按時完納、全數征齊、

（五）酌定征收地點　我國各縣地方遼闊、征收田賦頗感不便、況改征實物、人民運納、則往返運費、實不可貲、故征收地點、應得斟酌規定、設總櫃於縣倉所在地、設分櫃於鄉鎮倉所在地、因糧櫃以設在倉庫所在地爲原則、即可以進倉保管、如是人民納繳則爲便利、

（六）省便征收手續　賦稅原理、貴乎簡單、我國過去田賦征收手續之繁瑣不良、致予胥役舞弊、官吏中飽、影響整個國家之賦稅收入、而今改征實物、尤應避免手續過繁、以杜絕吏胥之舞弊、順便人民之繳納、

（七）樽節征收費用　田賦征收費用、務力求減少、設能節省、則國家的收入、既日益增加、而人民的負担、亦可減輕、故須宜調整征收機構、嚴格人事管理、凡造冊、製串通知、催繳、檢查、保管、以及運輸等費用、按稅額比例可由省縣分別負担、均列入預算之中、不得在正額內提用或在正額外加征以符滿收支之原則、

（八）改良征收簿記　田賦征收簿記、應該加以改良、致予經征吏胥不易舞弊、我國過去所用征收簿記、係爲舊式賬簿、大別有征收簿、截串註銷簿、繳款簿、稅收流水簿四種、而其最大弊病、即繳款簿所記載的繳款數簿、較各催征吏實繳數額短少甚鉅、故截串簿催征吏往來簿的實際簿據、與形式上的征收簿繳款簿數額相差懸殊、他如私行挪用等弊、真不可勝數、而今改征實物、尤應採用新式賬簿、改良征收簿記、如設立實物征收簿、實物支出簿、日記簿、及總賬等賬戶、以完善征收賬目之記載、杜絕吏胥舞弊、

（九）改良板串串票　徵收有定時、設櫃有定地、納稅有定額、而造串有定數、應幾始合徵收簡便確實之原則、我國過去徵收田賦並不事前核算根額、預先填寫串票番號、待糧戶投繳、始臨時辦理經徵各項手續、致予吏胥便利私囊、弊竇迭演、故實行板串、改良串票、以嚴密徵收組織、在開徵之前、按照徵冊填造糧串、待糧戶持單（田賦通知單）赴櫃、查對號碼、完納糧石、憑證（經收機關問證）發給串票、而串票須詳載畝數、科則、及糧石總額、使人民知其對國家所盡之義務、並免吏胥之從中舞弊取利、

（十）實施實物檢查　田賦徵收實物、既有財政上經濟上兩大目的、即對所徵收之米谷實物、爲保全其成色的質之優良、則田賦收機關（糧食管理局）應訂檢查標準、分別等級、施以檢查、再行進倉、故檢查時應注意其品質、成色、大小、形狀、重量、乾燥、有無及摻雜等、並以懲獎辦法、獎勵人民繳納優良米谷實物、而懲罰頑固腐敗人民、不應繳納腐壞實物、

（十一）建立倉庫網　田賦徵收實物而最關重要者、即爲貯藏保管之倉庫、然我國之倉庫事業、向來不甚發達、若從新設立倉庫、則費用浩大、困難多端、祇好將舊有倉庫和其他可能利用之廟宇等、加以修理添置、備以應用、故整理縣倉、設置鄉鎮倉、以及祠產、並實行倉庫之聯繫、組織系統的聯合機關、聯合倉庫、擴大活動範圍、充實米谷實物之貯藏、至于保管方面、應注意鼠、蛇、蟲、霉爛以及火災等等損耗、務求保管米谷實物之安全、故凡徵收米谷實物、均應交倉庫貯藏、妥爲保管、並嚴密規定倉庫之出納手續、以加強貯藏保管之能力、

（十二）便利運輸交通　田賦徵收實物之目的、在於調劑食糧、平衡物價、即將所徵收之米谷實物、均由經收機關（糧食管理局）統籌支配、對留各地盈虛、加強國家統制能力、充實抗戰建國之準備、故發展水陸交通路綫、改良交通工具、便利運輸、亦爲一至關重要之問題、

（十三）其他　他如征收之考核、催繳之不許需索、包征代征之取締、以及糧戶之抗糧逃糧等情事亦應注意及之、

（十一、二、於西北技專）

▲調濟社會物資▼ 吸收個人不想用東西

[illegible]南貨商店遷移 本店近因拆修馬路、現已遷移郵局對門照常[illegible] [illegible]糖菓食品、價廉

促進節約建國　穩定戰時經濟　爭取最後勝利

貨商店　寄售部　供給大家便宜的貨色　地址：轅門街郵局對門

蘇軍全綫反攻　德軍仍無進展

克里米亞一綫有激戰

【中央社倫敦八日合衆電】據悉、蘇軍已響應史達林之忠告、自北極海以迄黑海之綫、實行反攻、莫斯科西北之德軍、已遭受巨重壓迫、加利甯方面、德軍被擊退、向克里米亞推進之德軍、亦遭遇蘇方堅強抵抗、

【中央社古比雪夫七日合衆電】伏羅希羅夫七日對所部發表演說稱、蘇軍必將作戰到底、以完全消滅法西斯主義、吾人有充足之兵力、以達到此項目標、吾人將與英國及其他反希特勒國家、在大民主國美國之援助下、并肩作戰、

【中央社倫敦八日路透電】前方訊、德軍雖力圖於嚴冬之前、進佔莫斯科、然數日來仍未有重大之進展、德軍距離蘇京之里程並不比三週以前之距離爲近、衆信德軍係受氣候之阻止、若干地帶之蘇軍、且實施反攻、

【中央社斯德哥爾摩八日路透電】據此間所獲柏林消息、莫斯科方面因天氣惡劣關係、德方並未發動新攻勢、瑞典報紙柏林訪員稱、德方並未發動新攻勢、即等於德方之活動已告失敗、據各方消息、咸承認以克里米亞一綫以外德軍已在全綫被阻擊、芬蘭報稱、北綫方面蘇方正沿史達林運河趕造防綫、西伯利亞生力軍正趕往增防、

【中央社莫斯科九日路透電】據蘇方公報、克里米亞一綫戰爭極烈、六日一日德機損失一百零四架、其他各綫亦有戰事云云、

芬蘭將開密議　決定和戰大計

美以貸款激勵蘇聯士氣

【中央社斯德哥爾摩八日路透電】據悉美國請芬蘭對蘇媾和、芬蘭之答覆、將有稽延、因芬蘭社會民主黨要求政府召開會議密議此事也、瑞典報紙稱、瑞典雖贊成芬蘇媾和、但此事當由芬蘭自行決定、芬蘭軍隊倘能不越過拉多加湖至北海一綫、則瑞典方面自可支持芬蘭之立場、現卡累利阿地峽及拉多加湖方面、事實上已入於停戰狀態、瑞典方面認爲此乃芬蘭本國建立軍略邊境以外、無意再進一步、以保衛領土安全之明證、

【中央社斯德哥爾摩八日合衆電】據載德芬軍已由西方向白海海岸發動新攻勢、

【中央社華盛頓八日國際電】國務院頃宣布國務卿赫爾曾于本月三日通知芬蘭駐美公使、籲請芬蘭早日對蘇媾和、並說明美國準備撥款七百五十萬萬元以協助打倒希特勒主義、美國對蘇貸款十萬萬元一舉、爲激勵蘇聯士氣、壓迫芬蘭對蘇停戰之舉動、赫爾告芬使謂、今日之事、並非喜歡或討厭希特勒之野心、及涉及美國及全世界和平國家安全之前途、美國政府深信希特勒之野心、首在使用野蠻之手段、征服全世界、在此情形之下、美國準備撥款七百五十萬萬元、以消滅希特勒主義、是以美國今日最關心之事、厥惟芬蘭是否能以恢復既失土地爲足滿、就此停止前進、抑或擬進一步與希特勒相合作、美國政府希望對蘇建議貸款十萬萬元、可以激勵蘇聯人民堅持其立場、美總統突然對蘇建議貸款十萬萬元、即由於此、若干高級當局認爲目下運輸困難、十萬萬元貸款、然不足立即見諸實效、惟美方希望此事在心理上之影響、足以激勵蘇聯人民、繼續抵抗到底、中立方面稱、美總統對蘇建議、不妨於戰爭結束九年以後、開始償還一節、可以表示美國擬支持史達林政權至少達十五年、美總統建議可由蘇聯以物資償還美國、但政府當局亦承認因船隻缺乏關係、償還亦不易云、

辦理中政校三年半的感想

陳委員果夫在中央紀念週報告

【中央社重慶航訊】陳委員果夫前在中央紀念週報告三年半辦理中央政治學校的感想其詞如左、（前略）自從民國二十七年二月二十日、奉命代理中央政治學校教育長、到今年八月二十日交卸、恰好三年半、在這三年半中、我從工作中去學習、從經驗中去理解、對於政治教育和大學教育、也有不少的認識和感想、現在大略的向諸位報告一下、

關於德育

先說德育、德育在政治教育中最爲重要、從來政治的成敗、都是由於從政的人道德之如何、所以講政治教育、必須重視德育、照理在大學裏不必再在德育方面多下工夫、因爲在小學和中學裏、都應該注重德育、而且在入小學以前、家庭教育——特別是母教——就應該注重德育、一個人在進大學以前、在德育方面、已受十多年的陶鎔、應該具備很好的礎基了、入大學後、何必再在德育方面多下功夫呢、但是我們的小學教育和中學教育、都沒有把德育的基礎弄得穩固、尤其是於過去女子的教育辦理未善、母教沒有講究、兒童在入學前、還說不上有德育的基礎、那裏會有好孩子、沒有好母親、那裏能使德育收到美滿的效果、在幼年的時候、沒有良好的生活習慣、長大了當然要隨時督促鞭策、那裏還說得上自治、到大學教育的階段、還不得不講求德育、那眞是一件痛心的事、近來各大學學風不佳、究其原因、多由於各大學不注重德育所致、中政校主管德育的機構、幾經變革、在開辦的時候、沒有訓育處、後合併於教務處、以試行教訓合一的制度、又設訓育委員會、以總其成、不過委員制有一個通病、就是大家推諉責任不專、二十七年九月、因恢復訓育處、今改名訓導處、中政校對於德育的設施是雙管齊下的、一方面實施軍事管理、一方面建立訓導制度、軍事管理、是用嚴父態度、以外移的方法、整齊其生活、刷新其精神、訓導制度、是用慈母態度、以內發方法、啓迪其良知、誘導其行動、勉其明禮義、知廉恥、這樣剛柔並施、寬嚴兼顧、倘且未能達成我們的理想、可見德育的培養、不是一件容易的事、

雖然中政校的學風、比較起來、總算好的、中政校關於德育的設施、已逐漸爲其他學校所效法、但我還是認爲不滿意、在德育中、中政校最注重的是服務的最美德、國父說「人生以服務爲目的、聰明才力愈大的、當服千萬人之務、造千萬人之福、聰明才力愈小的、當服千百人之務、造千百人之福、聰明才力更小的、亦當服一已之務、造一已之福」、又說「人生以服務爲目的、不以奪取爲目的」、這正是我們訓練學生的教條、我們亦曾指導學生組織「社會服務處」希望爲校區附近地方、多多的服務、可是地方不需要我們也不便喧賓奪主、越俎代庖校區附近地方行政機關、我們本打算介紹畢業同學來主持、以便與在校學生的服務工作相配合、爲地方做點公益事業、可是畢業同學、都有相當的工作、一時不易調來、後來介紹了一位中訓團黨訓班的畢業學員、又不能適合、所以「社會服務處」雖然也曾做過編查保甲、爲抗屬募捐糧、爲重慶空襲服務、爲考生服務、……這些事而且也有一點成績、但是距我們的理想還很遠、我們想從「社會服務處」這組織裏、養成學生新的人生觀、訓練若干黨務人員、訓練若干熱心公益與社會活動的人員、我們不敢說已有圓滿的結果、（未完）

德必踏拿破崙覆轍

英倫人士如此推斷

【中央社倫敦九日合衆電】德軍連日無甚進展、而蘇境前綫氣候益見惡劣、因之此間各界逐漸呈現樂觀態度、史達林與邱吉爾演詞之論調、與德方廣播電台之悲苦論調、相映成趣、吾人益信納粹軍隊、遲早必將蹈拿破崙之覆轍、德發言人昨日發表聲明時、自稱過去數日間未[illegible]行大規模攻勢、蓋以氣候之惡劣、不允許有大規模之作戰行爲也、一般認爲德方仍保有恐怖之攻擊力、但目前除克里米亞一方外、在其他各處尚無施展之象徵、據斯德哥爾摩電訊、德方在加利甯區正源源增援、解救加利甯北部受蘇聯砲兵重壓之德軍、德方包圍伏洛科拉姆斯克之計劃、亦未完成云云、

球場點滴

本報特寫

昨日晨起、雨雪交作、記者於九時、由電話中詢得比賽照常舉行、深爲感動、因想起這種禮拜天、眞是一般公務員「玩玩」的好日子也、追鼓勇冒雪到場、只見各隊人馬均已到齊、而裁判員蘭先生、則亦自十里店趕到、兩相形之下、記者由金山寺入城、更說不得「辛苦」了、

× × ×

綜觀昨日戰局、有不少精采表演、公路中訊兩隊、各抱[illegible]雄心、打來眞可說是「棋逢敵手、將遇良材」、如公路隊員鄭君對中訊[illegible]君一場、一則有機即抽、乘隙即殺、不下急先鋒索超、一則逆來順受、以柔克剛、猶如上海醫園牛皮糖、尤以某次連擋五球、觀衆莫不歎爲觀止、趨前爭與握手、又如中訊方君對公路時君一場、一則大刀闊斧、連劈三關、一則水來土掩、兵來將擋、各盡其妙、再如公路隊長鄭君對中訊隊員徐君一場、一則沙場老將、關防嚴密、一則初生之犢、猛撲猛撞、幾使觀衆目爲之眩、故六對交鋒、兩度平局、幾乎「殺得難解難分」、

× × ×

中訊魏君、爲前年蘭市個人亞軍、亦沙場老將也、然近因新病初愈、加以「怯場」病犯以致以三比〇敗北、公路之以三比二克中訊榮膺冠軍、識者謂肇源於此、

× × ×

查昨日參予決賽之銀光乙、爲去年冠軍四聯丙之老人、惟昨日以隊長未曾出場、故陣容較差、然該隊與中訊對戰一場中、比數相差、始終甚微、當年雄風、固始終仍在也、

★ ★ ★

此次乒乓比賽、自始至終、中途未聞有任何糾紛、此固由於裁判主持人員蔡君等之辦理有方、而各隊隊員之恪守規則、亦有足多者、如昨日公路與中訊打成二度平局時、雙方暫停片刻、握手言歡、中訊與銀光乙交鋒時、尤謙讓爲懷、投桃報李、尤足示運動道德之正軌、

★ ★ ★

查此次公務員乒乓比賽、係黨團聯主辦、報名參加者有九隊、中途退出一隊、自十月五日開賽以來、歷時計五週、鬪戰十五場、

★ ★ ★

此次榮獲冠軍之公路隊、爲去年全市乒乓賽之亞軍、此次奪得亞軍之中訊隊去年爲名落孫山者「失敗爲成功之母」果然不錯、聞「公路」前夜曾通宵練習、枕戈待旦、具此臨敵不苟之精神、其一獲冠軍、不亦宜乎、又查「中訊隊」係中央通訊社蘭州分社同人所組成、今年連升三級、七戰六勝榮膺亞軍、不特足雪去年敗戰之恥、抑亦足爲蘭市新聞界生色、

黨政考察團　昨日飛甯夏

【中央社】中央黨政工作考核委員會甘青區考察團團長吳忠信等一行、來蘭考察一節、業迭誌前訊、茲悉該團在此間工作、刻已竣事、於昨（九）日乘歐亞機飛往甯夏、將在甯作數日之勾留、然後返蘭、再行轉往青海考察、

黨政聯合紀念週

今在省黨部舉行

【民聯社】本月份第一次聯合紀念週定今（十日）上午八時在省黨部大禮堂舉行、省黨部昨日通知本市各機關、屆時由各機關首長率領指定代表參加、

張廷休昨抵青視察邊教

【中央社西甯八日電】教育部蒙藏教育司長張廷休昨由蘭抵青、視察邊教、

省臨參會駐委會議

注意各縣收糧時之弊端　決咨請省政府切實查辦

【中央社】省臨時參議會、於昨（八）日上午九時、在審查室開第四次駐會委員會、出席委員計有議長張維、委員張聲威、羅麟藻、柴若愚、郭維屏、張篤忠、列席者秘書長趙元貞、秘書柯與參議事組主任賈秉權、順呈電共十四件、旋即決議、請願案多起、均行咨請省府分別辦理、其省府咨復執行施政報告各議決案、決議專案報告大會、此外尚有決議案多起、又臨時動議、通過咨請省府各縣收糧時發生弊端切實查辦、嚴定考核辦法、並對蘭州市建築及省銀行建修禮堂徵用民地事、分別議決修正辦法、轉咨省府、至十一時散會、

公務員乒乓球錦標比賽結果

公路榮獲冠軍　中訊得亞軍

【中央社】蘭州市公務員業餘乒乓球錦標比賽、已於昨日結束、公路以七戰七勝榮獲冠軍、中訊隊以兩分之差、名列亞軍、聞該會將定期給獎、茲錄昨日決賽結果於下、公路勝中訊三比二、中訊勝銀光三比二、

巴拿馬禁止倭商營業

倭政府已提強硬抗議

【中央社八日重慶電】同盟社廣播東京八日電、外務省今晚六時發表聲明稱、日本政府已就巴拿馬決定禁止日本商業機關在巴營業一事、向巴政府提出強硬抗議、此項抗議、一方面由日本駐巴公使秋山提出、一方面向巴駐東京公使館提出、

新加坡馬來廣播電台　舉行遠東問題座談

魏菲爾訪問緬甸馬來之舉　有關英在遠東之整個戰略

【中央社新加坡八日專電】新加坡馬來亞廣播電台、於九日下午一時四十分（格林威治時間）舉行遠東問題廣播座談會、參加者有倫敦每日快報戰地特派員加驗格爾、紐約時報特派員磯」、中宣部國際宣傳處駐星代表葉公超、該電台舉行此類座談會、尚稱首次、

【中央社新加坡八日路透電】軍事發言人昨晚在此發表聲明稱、魏菲爾將軍訪問緬甸馬來亞有所成就、魏氏已自新加坡返抵新德里、彼曾與遠東英軍總司令波普翰討論遠東最近之整個形勢、素稱協調之印度英軍統帥部將因兩總司令之談話而益增密切、印度爲英國遠東防區之樞紐、魏氏先訪問中東統帥部、旋又訪問遠東統帥部、則此次對於中東與遠東兩總帥連防事宜、當有詳細商談、此兩統帥部實爲印度之左右翼也、此間軍界人士稱、魏氏與遠東統帥部之商談、實有關英帝國在東方區域之戰略、

本市昨日大雪

【中央社】本市氣候自轉寒以來、曾于上月三十日首次飛雪、惟爲量甚微、昨晨起、先雨後雪、終日未停、據省氣象測候所觀測所得、昨日最低溫度爲攝氏一度、雨雪混合量爲一三點一立方公厘、可謂本年入冬以來之首次瑞雪、

水利林牧公司試煉酪素

籌備在夏河設立辦事處

【中央社夏河訊】農林部西北羊毛改進處副處長兼甘肅省水利林牧公司畜牧部經理黃異生與航空委員會萬組長、日前抵夏、據黃經理談、渠因在此務、略謂、水利林牧公司成立於本年八月、曾於此設立辦事處、本畜牧業之發展、茲爲改進發展邊區畜牧事業起見、本公司又決定於夏河設立辦事處、又因航空專業需用酪素者均仰給舶來品、每年輸入約三千餘萬元、戰事發生以來、此貨來源困難、不能不謀自給、本公司成立後、航空委員會即請協助、飲合夏河爲畜牧區、產乳甚多、爲製酪素最好原料、故本人此來重要工作、即擬製造酪素、今尚在試驗中、若果品質良好、產量可達兩千磅時、本公司即與航空委員會正式訂立合同、擴大製造、此事對國防航空資源之供給、極爲重要、且可使大量牛乳不致[illegible]飲食方面、更可盡消費[illegible]開一良好出路、此外本[illegible]使邊區牛乳、產量日益增加[illegible]公司擬製酪素有成、從事此間牛乳之改良、擴大收買範圍、及在草地設廠製造乳粉、以補舶來品之不足云、（十月二十九日發）

省府限期清理合作登記

【西北社】省府以本省各縣合作社尚有成立已久、未曾登記者、致銀行貸款、多無根據、合管處已函達各縣、凡已貸款而登記手續未辦竣之合作社、限於兩個月內登記完竣、又本月份縣合作社登記計核准成立登記者、蘭州市政府甘肅電政管理局等員工消費社四社、康縣會甯等縣信用社三十一社、皋蘭縣畜牧生產社一社、康樂臨洮紗布產消社三社、康水利生產社一社、共四十一社、變更永靖毛織生產社、康縣信用社一社、隴西紡織生產一社、共計三社、此外尚有臨夏康樂等渭古浪蘭州等縣市申請登記者七社、因手續不合、發還更正、

「飛鷹」第一代

東蓀

（續）

四、韋氏兄弟

雖然、人們突然地死去、是常有的事——走道被車撞死、坐船翻了淹死、被瘋狗咬死、……本來是誰也不能保險怎樣就可以不會有突然地死、但是、韋超先生爲滑翔而死人們、對滑翔運動却有些冷淡了、因此滑翔運動有些擱淺的危險現象了、

韋超先生的兩位弟弟、大韋鼎烈先生、小韋鼎峙先生、——兩位轟戰空中、建過奇功的空中健將、眼看着哥哥所憧憬的事業曙光、又將伴隨着他的生命一同幻滅了、就挺起了胸膛、要繼續他們哥哥的遺志、哥哥的死、並沒使他們灰心、却使他們的心更熱了、就同他們的朋友溫啓鈞先生等擔手參加了李大經先生等的工作、終於、他們的目的達成了、在他們手裏訓練的中國「飛鷹」第一代出世了、韋超先生可以告慰於地下、合笑於九泉矣、

當天氣晴和的時候、要是有人走到××山下、一定可以看見這韋氏兩弟兄換着飛行衣、在草地上奔走着、大韋跳上飛機、小韋坐到「中山號」滑翔機裏、大韋開動飛機、拖着小韋飛上天去、越飛越高、像一隻蜻蜓、像一隻鷹、伸展着長翼、悠然地、自如地、柔和地、兜着小圈子、盤旋、慢地、盤旋、飄翔、飄翔、或者玩幾個花樣、這時、會使你聯想到百年前的萊特兄弟、

韋氏兄弟及所有的教官、每天都在一面忙碌着自身技術與學識的進修、一面忙碌着教授學生、他們爲了韋超先生的死、爲了使中國「飛鷹」一代一代地繁殖、爲了使全中國人都能夠飛上天去、把中國推到天上去成爲「天國」、成爲「樂園」、他們終日在忙碌着、

五、「飛鷹」第一代

九個月的短期訓練、滑翔訓練第一期學生畢業了、在湘北大捷的前一天、——十月一日舉行了一個隆重的畢業典禮、中國「飛鷹」第一代正式出世了、

其中有兩位女的、他們有大學生、有高中畢業生、來自不同的地方、抱着同一個志願——飛、他們每天在陽光下抬着滑翔機、拉橡皮繩、學操縱滑翔機、………都晒得黑裏透紅、紅裏透黑、肌肉堅實、在課堂裏學習飛行原理、氣象學、機械學、………在工廠裏學作工、他們脫掉了舊日的「學生衣」、現在是過着新時代的學生生活、他們並不覺得苦、像小鳥般地愉快、跑跑跳跳、說說笑笑、彼此起個外號、——！一位愛歪頭的同學他們呼爲「飄流角」（一個滑翔機因風向所生的名詞、差角、有時他們也悲傷、那是淪陷區域的學生想起了他的家鄉、有一位同學在今年「一九一八」的晚上、歌唱着「我的家在東北松花江上、……」別的同學台唱起來了、他却靜悄悄地一個人蹓了、原來是他跑到草地中哭去了、因爲他的故鄉就是東北、

這「飛鷹」第一代是大時代的熔爐鍛鍊出來的、正如他們中間一位同學所說的、他們是訓練得拖縄時要如「猛虎離山」、操縱時要如「處女繡花」、可謂深得個中三昧矣、

現在他們畢業了、但是已經又在盼望着重返、因爲他們祇受到了中級訓練、爲了目前全國青年的迫切需要、不能不使他們現在先出去擔任一個時期的「導遊者」的任務、把全國青年先領入這上天之路的大門裏、他們是先分布到各地工作一個時期、再回來深造、

六、青年們狂熱了

在畢業典禮這一天、××山下集攏了數千青年男女、多半都是中等學校的學生他們代表全國青年的熱烈的心到這兒來看滑翔表演、九個月以前、本來與他們是一樣的青年、現在飛上了天、草地上、臥着一列滑翔機每架都被許多青年包圍看、在試着搖動翼桿、有的坐到上面、用脚踏動尾舵、操縱桿、熱烈地研究着、這可以使人飛上天去的玩意、此時、他們的心一定飛上天去了、

表演開始了、青年們跟着擁擠滑翔機跑、生怕看不到、第一代「飛鷹」表演着初級滑翔、在草地上被橡皮繩彈了起來、又落了下來、斷、——一架起飛了、又滑下了、斷、——又起飛了、又滑下了、以後、又到滑翔台上去表演中級滑翔、啪、——一架離開台子、上昇、平飛、下滑、落地、一架又一架、降落的響起來、大韋教官的滑翔機、抱着小韋教官的滑翔機起飛了、一大一小、一前一後、滑翔機活像一隻飛鳥、忽上忽下地尾隨在後面、地下的人跟着它們轉、忽然、這隻鷹、翅一傾斜、轉了「彎」、飛機與它的方向不同「掉」了、距離漸遠了、青年們高興地歡呼着、這隻鷹盤旋了一會、開始絕技表演、忽然一頭栽了下去、接着一個筋斗、又翻了上去、一個連一個、半滾轉、慢滾轉、在空中滾轉起來、又是翻觔斗、失速轉、……震動着每個人的心、人們仰望着天、掌聲歡呼、像雷似的一聲、青年們熱烈地「鼓掌」起來、

止不住他們狂熱的情緒了、蜂擁而去、把他包圍了、大韋、更有一羣去把那架飛機包圍了、大家越來越緊張了、三架飛機又起飛了、每架兩端各戴着一個人、飛了上去、越飛越高、編成了「品」字形、一個緣傘張開了、這是一個教官表演的跳傘、隨着先地跳下來、接着一朵一朵的白花開了、五個人跟着都跳了下來、綠盤在空中一幅美麗的圖畫、六位跳傘表演者漸漸落地了、青年們又蜂擁跑去、這些青年興奮得忘了疲倦、無疑地、他們將來都是要飛到天上去的人、因爲在這時、我已經看見他們的心早已飛上天了、是一個「飛鷹」第二代、將在全國各個角落裏降生、安眠吧、韋超先生（完）

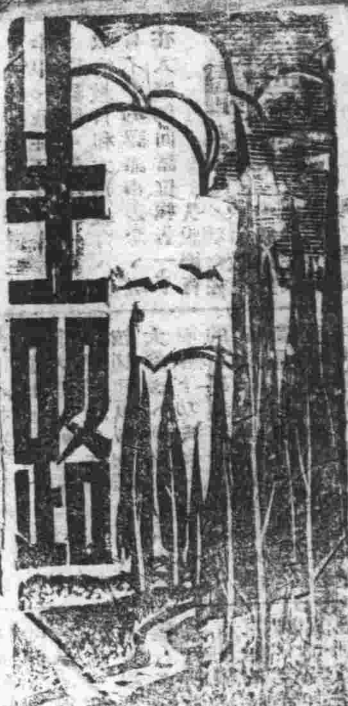

第四〇〇號　每週一三五日出版

為梁山泊好漢叫冤

平

白華集

前天白華集上，東陵秦君將汪逆精衛的「七十六號」比做梁山泊，並以「吳用智取生辰綱」的故事，套在汪逆們的頭上，說汪逆和他的黨徒們，就是梁山泊的一百零八條好漢，在梁山泊裏替天行道。……梁山泊的好漢們，眞是冤哉枉也！

「水滸」上的好漢，不是汪逆和他們一伙，……那「七十六號」的黨徒們，作叛國降敵，暗殺愛國志士，與梁山泊相提並論，……老子曰：「盜亦有道」，汪逆和它的「七十六號」，根本就是「無道」，「替天行道」之說，非但無從說起，以為何如？（十一月四日）

我的再生（上）

義賓

（一）

黃昏了，天空鑲着紅紅的晚霞，那山尖上的積雪被它照耀[illegible]反射着殘紅的冰冷的餘輝。我踏着流沙的路，挽着馬的尾巴，不顧冷風吹着迎面沙子：我不能夠自由，我的雙臂，被人家在馬尾上繫着前進！我的雙手被捆着手腕，繩子緊緊「我的手臉，烈痛而發紅；我的臉着滿灰塵。我的腳跳着，被沙子磨得起泡。

我這樣走了許多日子了，我該被人家弃到什麼地方去呢？我這樣的走了許多路，我走過的是祖國的廣野呀！我被鬼子捉去殺頭去：我是明白的。因為我們有許多伙伴，都遭了不幸的命運，今天剛要輪到我了。[illegible]

北國寒矣，中山林人煙冷落。（甘州風景錄之一）韓尚義作

國的地方！儘是鬼子鐵蹄踐踏過的！

我的雙手被縛着，我的軀完被綁在馬尾上，馬如飛般奔馳，我咬牙也飛奔。鬼子手中亮晃晃的握着手槍，一串明閃閃的拿着刀，他給我作威，使我恐懼但我心也不跳只增深了我的仇痕！

後面還有我的一個伙伴也像我遭遇了不幸。

但我們要死的光榮呢？在一個夜晚，我們幾十個好漢，偷進了鬼子睡熟的營帳，我們共割了二十多個頭顱；在一日的黎明，睜大光亮眼睛的[illegible]虫過來！我們給他幾顆手榴彈，殘骸堆在路旁，這些是過去的事實。

（二）

呵！遠遠處星火在顫抖，狗也在吠，駑！但風仍嗚嗚的吹，馬踏着沙子，吃力彈動。馬上的鬼子，用屠彷彿恬靜的！我嚼着繩索利的牙齒，鬼子沒有注意：我把手上的束縛弄斷了。於是我有了兩手。天黑得可怕，廠上眨眼的星子。鬼子騎着馬，我假裝被捆綁的樣子，跟馬蹄跟行！鬼子頭也不回。

走啊！走過了一個小邱，接着是橫生着灌木的地方。前面的鬼子走得遠了。

我盡着後面還沒來，一股力量着俺的最後，一下從馬屁股着斜坡，把馬推倒了：逆馬滑，鬼子向斜坡下翻着滾！我知道鬼子手中的刀和槍跌掉了，鋼盔也滾了，我拾得了明晃晃亮的刀，擁起雙手，撲向鬼子的腦袋，嚓！的一下，砍成十字蓮花！我急忙騎上馬，一躍而飛奔！未死的鬼子沒有再來捕過！

（三）

我認識北斗星，我向北走去，沙邱阻馬難行，風沙奪我眼眶，這鬼子的馬走不動了，臥在漢野裏。天空的雁，一排排的掠頭而過。呵！我像霸王被困於四面楚歌的垓下，待着就死亦待着東方黎明。

（未完明日續完）

書刊評介

「面子問題」

古方

著作者：老舍　發行者：正中書局

這是一齣喜劇，永遠是諷刺劇，而必須具有深刻的批評性，這種批評性，必須是積極的。作者須具有一個誠懇的信念，純潔的態度，標準的朝向，而揚[illegible]不臭的美，說不出不惡不[illegible]如國劇電影一樣，誠然很噱頭，誠然教人發笑，好像丑角的鼻子。戴尖帽的反角，說一些俏皮話，說一些反話，然而常令人有「為幽默而幽默」之感，笑了，笑了以後什麼都不過如此，完了。那還說得上「人生批評」「人生指導」呢。

劇本，老舍先生的這個，算還好沒有落進「為幽默而幽默」的窠臼。但是我們也不能說這是成功了的：甚而我們只可以說牠一個「灰諧」，而不能把「面子問題」放在「諷刺」上。這本諷刺劇，因為雖然致我們笑，然而沒有使我們哭。所以不出，還留在灰諧的圈子裏。牠不但不夠深刻，而且由于故事內容的範疇的狹窄，結構和發展的單簡，雖然三幕劇，只能見到對話，看我們不[illegible]戲，這總算是一本好書，然而就灰諧說，暴露了人的虛偽，

問題」是，深處說：「面子問題」，牠有着牠的複雜性與錯綜。就拿「面子」一個名詞來說吧，牠的稱謂卻非常多，如「看面子」，「不看面子」，「要面子」，「不要面子」，「與面子」，還有什麼「鐵面」，「白面」，「紅面」！就是「不懂面子」，「面子」吧，牠的本身也是複雜錯綜。有具體，有抽象的，有形的，有綜合的，有[illegible]就在進步的。由於時代在進步，「面子問題」也似乎大有近乎繁複，乃構成了一純的「面子問題」，多方面的一種形式。「操縱物價」，「囤積居奇」，若干「面子」中，政府雖三令五申，然而礙於「面子」，商人依然逍遙法外。許多好人為「有面子」，得到份外的優待，因為「一要面子」，委屈求全，多少人強顏歡笑，多少人「不惜面子」，受多少人「算了」，是吃多少人打腫了臉，還稱胖子。今天這個社會裏，錯綜複雜的「面子問題」，被廣泛的運用，是一種妙用，可以升官，發財。不能傾家蕩產，則可心應時代進步，「面子問題」也弄得五光十色。在這幕劇中，我們可以看到處處擺架子講身份的老官僚，為了人家不給他「面子」想盡

[illegible]男不值錢，作黃[illegible]我們看得出她心的哀，也有無的慈，燒餅也渡日的方法，還大吹但太太，實在公司的時候，拿出來，方把只一燒餅子，說是「面子」，狗都要說得好，說是為「面子問題」。

這裏儘有不懂「面子問題」的秦醫官，叫人假，得請面子，也有撤差，知「面子」來個歐陽看護，為趙以及趙媽的老[illegible]，以致時常揭露「之流，

……甚而要打破「面子」，自己的所以不惜有……總之這裏的一般人們，所顯露出醜惡的外衣，……寫的，……只要一個事實，能心靜氣，想起了，我們也有許多事情，這也不會一本不壞的書，自然，看完了，牠至少也可以能改正你，使你世故，以幫忙你。

求是齋雜述

慕少堂

長城考（之六）

原。延袤二千餘里。大武帝太平真君七年五月丙戌。發司幽定冀四州十萬人築城。上塞圍。起上谷。西至河。廣袤皆千里。北齊文宣帝天保三年十月乙未。起長城自黃櫨嶺。北至平戎。四百餘里。立三十六戍。六年。發民一百八十萬築長城。自幽州北夏口至恒州。九百餘里。周宣帝大象元年六月。發山東諸州民修長城。立亭障。西自雁門。東至碣石。

案通鑑注。齊天保三年。所起長城。蓋起於唐石州北至武州之地。六年築長城。注幽州夏口。即居庸下口也。幽州軍都縣北有居庸關。又文宣帝先自西河總秦戍。築長城。東至於海。前後所築東西三千餘里。率十里一戍。其要害置州鎮所二十五所。天保八年。於長城內築重城。自庫洛拔而東至於塢紇戍。凡四百餘里。而斛律羨傳云。羨以虜屢犯邊。須備不虞。自庫堆戍東距於海。隨山屈曲。二千餘里。其間三百里中凡有險要。或斬山築城。或斷谷起障。並置立戍邏五十餘所。

作家的成功

貢獻給青年寫作同志

午南

文藝隨談

不是康莊的大道，是崎嶇的，是苦的刻苦的精神，沒有堅忍，半途的……[illegible]

個人的作家，有天才，有具有天才是要有……[illegible]

請領稿費

十月十二日至卅一日之「生路」稿件，請開具清單，[illegible]題目，筆名，真實姓名，通訊處，[illegible]本報印鑑，[illegible]號為荷。自[illegible]日起至廿日每日下午十二時至三時，自行來取。過期不領，即作拋棄論。

德國新發明

此藥製在空管內

補品大王「青春腺」新藥

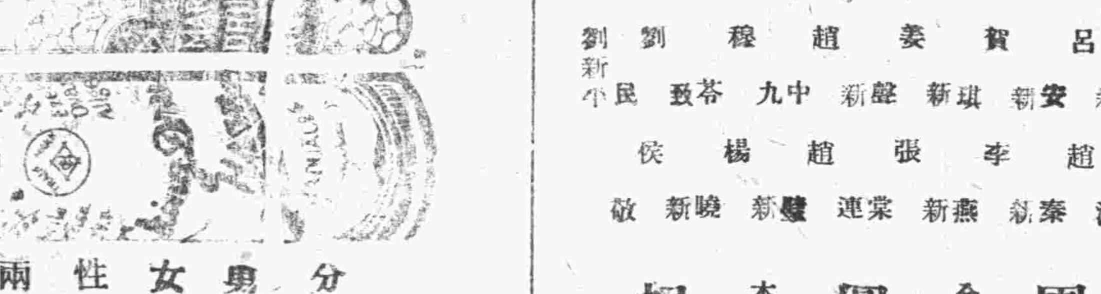

分男女兩性種

男性用（青春腺）：能使性機能增進，發達內體，常服用後，能治早衰，腦力減退，陽痿，遺精，記憶力減退，精神衰弱，可返老還童，……特別效力。

女性用（青春腺）：能使女子容貌美麗，治經血不調，子宮寒冷，白帶，赤白，不孕，……能轉老為少。

每瓶價目二十元，外埠函購寄費外加二成五

甘肅總經理　蘭州中外大藥房啓

新興學社

李景華　王新民　蕭惠正　符愛蓮　麻子紅　張正馨　九芬　陳新貴

邊新敏　呂新安　賀新琪　姜新聲　趙九中　穆致芬　劉民　劉新平

雷振禹　趙潤　李秦新　張新燕　趙連棠　楊新豐　侯新曉　敬

團體本記

新時代毛線編織社

為社會需要而創設
為大衆幸福而服務

編織各種毛編物

經售出賣　各種毛衣　染色毛線
代客編織　代客修理　出貨迅速　定價低廉

地址　蘭州水北門四十五號

之青美術社

（設計精美）（交件迅速）

繪製舞台佈景　設計廣告商標　承製相背書像　美術塑章人像　刻製名燈廣告　特寫幻圖標語　繪法掛炭繪像　西畫油日星期

特設繪像研究室

社址：蘭州：上東關街六十六號華中書局內

公餘電器修理室

本室修理各式無線電機件兼售乾電池如蒙聘請專門技師修理電器機件無任歡迎

地址南府街七號

久咳五嗽丸

主治傷風咳嗽　新久咳喘　止嗽化痰　……

北平長春□出品　蘭州侯府街　祥瑞魁大藥房經理　蘭州西華居各大藥房均售

淋病救星

苯蘇草

本草專治男子五淋白濁，女子赤白帶下，無論新起或久患，切莫雜藥亂投，只須將此草冲飲，輕者二付，重者四付除根，此草乃波羅洲特產，本國稀植，以來遠近患者爭相服，無不見效。

定價每付二元五角

買一送一

外埠函購寄費另加

甘肅總經理　蘭州中外大藥房

代銷處　上海食品商店　玉盛祥眼鏡行　壽康醫院　稻香村　上東關

皇后調經丸

專治婦女各種血經

用便利　服後

「皇后調經丸」係依據女性生理之需要，以……凡我女同胞，患有經血不調，腰腿疼痛，經色不正，紫黑成塊，小腹寒冷，……或久不孕，……服此丸後，……

定價每盒二元　每打廿元

總發行　蘭州　華泰厚大藥房

上海四馬路一九號六行

甘肅總經理　本市外縣各大藥房均有代售